# 平成29年度　第4回東区協議会次第

日時：平成29年7月27日（木）午後1時30分から

会場：東区役所　3階　31、32会議室

1　開会

2　会長あいさつ

3　議事

（1）協議事項について

ア　平成29年度浜松市東区市民活動表彰について　【区振興課】

（2）地域課題について

東区協議会委員会活動について

4　その他

（1）東区の取り組み

（2）8月の開催予定　平成29年8月29日（火）午後1時30分から

会場　東区役所　31・32会議室

5　閉会

第９号様式

<table>
<tr><td>区　　分</td><td colspan="5">□諮問事項　　■協議事項　　□報告事項</td></tr>
<tr><td>件　　名</td><td colspan="5">平成 29 年度浜松市東区市民活動表彰について</td></tr>
<tr><td colspan="2">事業の概要<br>（背景、経緯、<br>現状、課題等）</td><td colspan="4">【市民活動表彰の趣旨】<br>　優れた市民活動を行う団体を表彰することで、団体のモチベーションを高めるとともに、多くの市民に市民協働をＰＲし、市民主体のまちづくりを継続的に推進するもの。<br><br>【表彰までの流れ】<br>・区長賞受賞団体については、各区の区行政推進会議で審査し、各区協議会に意見を求め、その意見を踏まえ区長が決定する。<br>・区長賞受賞団体は原則１団体とする。<br>・市長は各区で選出された区長賞受賞団体について、審査を行い、市長賞受賞団体を決定する。</td></tr>
<tr><td colspan="2">対象の区協議会</td><td colspan="4">東区協議会</td></tr>
<tr><td colspan="2">内　　容</td><td colspan="4">　浜松市市民活動表彰（区長賞）の決定について、区協議会に意見を求めるものです。</td></tr>
<tr><td colspan="2">備　考<br>（答申・協議結果を得たい時期、今後の予定など）</td><td colspan="4">平成 29 年 10 月に市長賞受賞団体が決定予定</td></tr>
<tr><td>担当課</td><td>区振興課</td><td>担当者</td><td>鈴木勝久</td><td>電話</td><td>424-0115</td></tr>
</table>

必要に応じて、記入枠の拡大や資料等の添付をしてください。

# 区長賞選考資料

（　東区　）

| | | | |
|---|---|---|---|
| (ふりがな)<br>団体名 | (きゅうすずきけやしきあとちかつようきょうぎかい)<br>旧鈴木家屋敷跡地活用協議会 | (ふりがな)<br>代表者氏名 | (いまじゅく　こういち)<br>今宿　康一 |
| e-mail | | 電話番号 | ***-***-**** |
| | | FAX 番号 | |
| 団体設立年月 | 平成 23 年 6 月 | 団体員数 | 積志地区自治会連合会 39 自治会 |
| 団体活動目的 | 平成 22 年に鈴木家より土地(4,253 坪)・家屋が浜松市に寄付されたことを受け、浜松市と協力して旧鈴木家の保全・管理活動を行い、今後の屋敷跡地の活用や公園化について、市への提言活動等を行うことを目的とする。 | | |
| これまでの<br>主な活動実績 | ・敷地内の定期的な草刈の実施<br>・公園化に向けてワークショップの実施<br>・交流拠点づくり委員会の開催（母屋・離れ・的場の活用検討）<br>・グラウンドゴルフ場の管理、運営（自治会員活動の活性化）<br>・花の会組織の設置（四季の花の植替え） | | |

| | | |
|---|---|---|
| PRしたい活動実績の概要 | 活動名 | 旧鈴木家屋敷跡地の活用 |
| | 活動の期間 | 通年 |
| | 活動財源<br>該当するもの全てに○ | 行政からの補助金・団体会費・寄附・当該活動により得た収益<br>その他（　　） |
| | 活動のきっかけ | 平成 22 年に鈴木家より土地(4,253 坪)・家屋が浜松市に寄付されたことにより地域で活動することとなった。 |
| | 内　容 | ・古文書の整理・解読（3,000 点余り）<br>・旧鈴木家収蔵品の展示<br>※H28 年度地域力向上事業助成事業<br>・旧鈴木家現地見学会（一般・中郡小など）の開催<br>・花壇の植替えや草取り<br>・グラウンドゴルフの実施 |
| | 成　果 | ・旧鈴木家の収蔵品や敷地内広場の整備状況等を広く市民に紹介することで、多くの方に関心を持ってもらい理解を深めることができた。<br>（約 1,000 人が来場）<br>・「交流拠点づくり委員会」を開催することで、地元住民の参画により、地元で何ができるのか議論をすることができた。(公園課職員参加)<br>・グラウンドゴルフを通じて、地域交流の輪を広げることができた。<br>※旧鈴木家敷地内広場の有効活用（約 5,000 人が参加） |
| | この活動について更に発展させたいこと | 地域住民自らによる旧鈴木家跡地の郷土史考察等を行い、多くの市民が楽しめる跡地の活用を進めることができれば、地域の活性化、郷土愛の増進に寄与することができる。 |
| | 活動に協力した団体等 | 行政・企業・ＮＰＯ・学校・市民・その他（　　）<br>協力の内容 |

回　覧

平成２８年１２月　吉日

# 鈴木権右衛門屋敷所蔵品展示会のご案内

浜松市東区中郡町に室町幕府の時代から続く、浜松藩主に単独で拝謁がゆるされた「独礼庄屋」の筆頭である旧鈴木家屋敷跡地が存在し、屋敷跡には、屋敷門や母屋、納屋、弓道場などの建物が残存しており、地域の有力者であった鈴木家の風格を今に伝えています。

この旧鈴木家の屋敷跡地4230坪が平成22年12月所有者より市へ「地域の憩いの場・集いの場」として活用してほしいと寄付されました。

屋敷跡地の公園整備に伴い2013年と2014年に発掘調査が行なわれました。飛鳥時代から鎌倉時代にかけての遺構や遺物も見つかり万斛西遺跡として、県文化財に登録されました。

現在市により公園設計が進められ、来年度から３年計画で公園計画が始められる予定です。

貴重な収蔵品等を多くの皆様に観ていただき、歴史、文化の判る公園としての期待を高めると同時に、広く皆様と考える場としたいと考えます。

下記のごとく展示会を開催します。　ここにご案内します。
皆様お誘いの上、ご来場くだい。

―― 記 ――

| | |
|---|---|
| 期日 | 29年１月１０日～１月３１日（土・日は除く）<br>ＡＭ９：００～ＰＭ５：００ |
| 場所 | 浜松市東区役所一階　市民ホール |

次の４つのコーナーに分けて展示予定です。

①鈴木家歴史コーナー

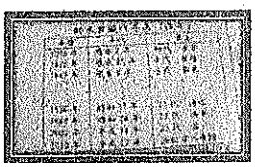

室町時代（1336年～）続く名家です。1500点もの収蔵品が残されています。

②発掘調査コーナー

屋敷跡地から出土した遺物から「万斛西遺跡」と名づけられました。

③古文書コーナー

家康の側室だった「阿茶の局（アチャ）の記述文が見られます。

④現代・未来コーナー

浜松市公園課と活用協議会が進めている未来の万斛公園（仮称）のイメージです。

多数のご来場をお待ちしています。

主催　旧鈴木家屋敷跡地活用協議会
協賛　ＮＰＯ法人　鈴木家跡地活用保存会
協力　浜松市東区地域力向上事業

## ２－５　計画方針の設定

小さな子どもの遊び場　～乳幼児と保護者がのんびり遊ぶ場、交流拠点への動線の交差点ー世代の交流が生まれる場所～
- 芝生広場（小さな子ども連れからお年寄りまでみんながくつろぐ場所）
- 乳幼児向けの遊具
- 数点の樹木を残して伐採
- 寒露梅の植栽

多目的広場　～多世代がアクティブに体を動かすための広場～
- 平日午前中はグラウンドゴルフ、放課後は子どもたちのボール遊び場などアクティブに利用できる広場
- 夏祭りなど大きなイベントの場
- 御神木の保全　【本業務対象外】

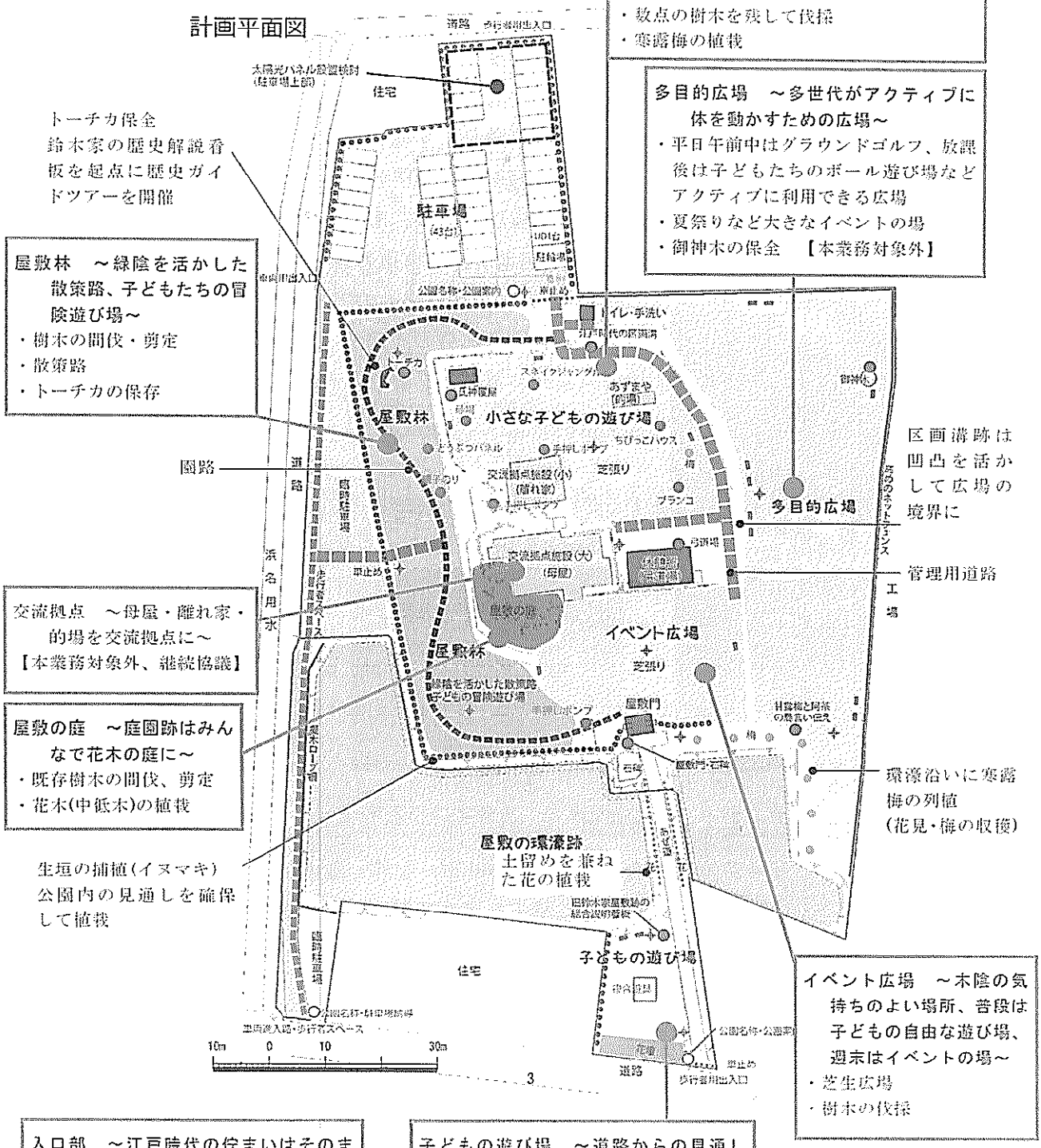


イベント広場　～木陰の気持ちのよい場所、普段は子どもの自由な遊び場、週末はイベントの場～
- 芝生広場
- 樹木の伐採

入口部　～江戸時代の佇まいはそのまま残す～
- 環濠跡【本業務対象外、利用方法は今後協議】・あぜ道・屋敷林の保全
- 屋敷林内の伐採・剪定
- 屋敷門の修復【本業務対象外】

子どもの遊び場　～道路からの見通しがよく、子どもたちの登下校の集合場所や気軽なおしゃべりの場所に～
- 複合遊具
- 道路沿いに花壇。みんなで植え、手入れする。

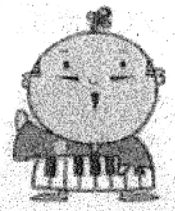

# まんごく 万斛広場だより

**（第３号）**

平成27年12月12日発行

編集発行
旧鈴木家屋敷跡地活用協議会
会長　今宿康一
浜松市東区積志町
浜松市積志協働センター
積志地区自治会連合会　内

第３号をお届けします。今回は、活動の全体について、まとめてみました。

## （1）旧鈴木家跡地の活用活動の概要

27年12月現在、活動の全体構造は以下のようになっています。

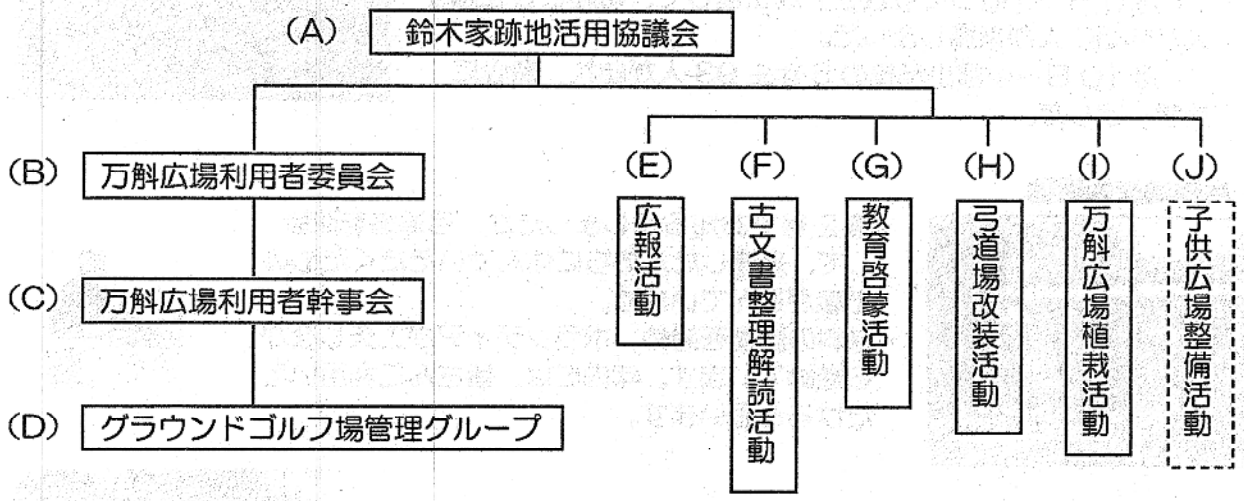


以下、（A）～（J）の最近の活動状況について報告いたします。
尚、（A）（B）（C）については、創刊号で紹介済ですので、内容は省略します。

**（A）鈴木家跡地活用協議会**……積志地区全39自治会長で構成　（会長は連合会長）

**（B）万斛広場利用者委員会**……中郡中学校区の自治会長及び関係者で構成

**（C）万斛広場利用者幹事会**……（B）の中から８人のメンバーで構成

**（D）グラウンドゴルフ場管理グループ**

上記（C）の中から３人が選任され、交替で現地事務所に詰め、グラウンドゴルフを楽しむ人たちのお手伝いをしています。（年中無休、会運営の協力金100円/回は従来通りです）

最近の利用者
（延べ人数）
９月…269人
10月…392人
11月…401人

変わらずの盛況です。

（トピックス）
11月12日　万斛幼稚園の年長児27人が来場し……
第１部…市文化財課の案内で、鈴木家の屋敷跡を見学しました。
第２部…プレイ中の爺～ジ・婆～バに教えてもらいながら、グラウンドゴルフを楽しみました。

（ホールインワン…出たかな？）

**（E）広報活動**

跡地利用の活動を広く知っていただくために、この「万斛広場だより」（年４回）の発行や、万斛広場の掲示・回覧物の作成など、様々な情報提供を行っています。

### (F) 古文書整理解読活動

鈴木家に残された膨大な古文書の整理・解読を行っています。市文化財課が保管する550点を除く、残り3,000点のうち、今までに2,000点の整理が終わりました。

興味を惹く文書が多くありますが、例えば、黒船来航に備えて，農兵を組織する文書等、幕末の歴史の一端が、今に甦ります。

### (G) 教育啓蒙活動

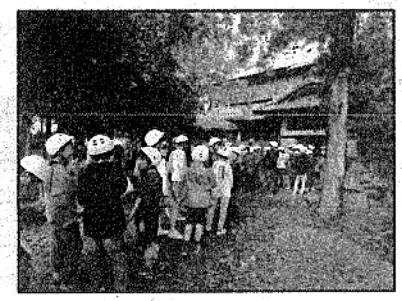

学校に出向いて鈴木家の歴史を紹介したり、屋敷跡地の見学案内をしたりするのが主な活動です。最近の例として……

- 11月5日…「町づくり公社」が主催して、町起こしを志す人たち50人が来場しました。
- 11月10日…中郡小学校の6年生93人が訪れ、熱心に見学しました。

### (H) 弓道場改装活動

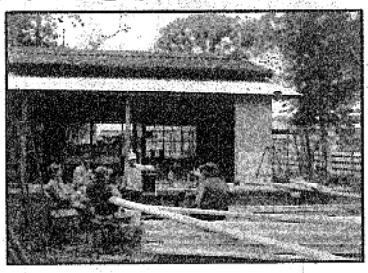

- 第２号でお知らせしましたが、弓道場を改装して、来場した人たちに休んでいただくための工事が進んでいます。
- 材料の調達を始め、ボランティアが工夫しながら進めています。年内には、皆さんに利用いただけると思います。

### (I) 万斛広場植栽活動

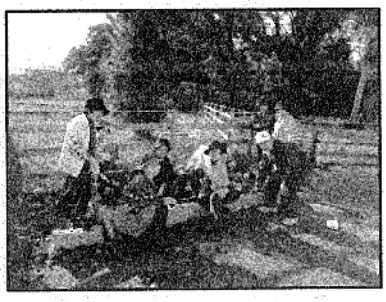

- ボランティア団体「花の会」が、万斛広場の各所に、花壇を作り、大小のプランタを設置して、安らぎを演出しています。
- この11月20日、一斉に花の植替えを行い、雰囲気が一新しました。是非、見に来てください。そしてゴルフも…

### (J) 子供広場整備活動

- これも、第２号で許可が下りた旨をお知らせしてありますが、駐車場横の空き地に、緑いっぱいの遊び場を整備する計画です。（着手は来年度以降の予定です）

## (2) 第３回ワークショップの報告

- 中郡町公園づくり（屋敷跡地の利用）の第３回目のワークショップが10月22日に行われました。
- 参加メンバーの意見交換や、市の考え方が示され、次回（12月17日予定）の会議で、市から具体的な計画が、提示されることになっています。

（異説）
**鈴木家百万斛城下町**
城主　　…浜松市公園課
江戸詰家老…活用協議会会長
城代家老　…活用協議会業務部長
国家老　　…利用者委員会会員
以下
士農工商　…各種ボランティア

## (3) NPO法人設立総会

- 地元有志が中心となって、鈴木家跡地の活用・保存を進めるためのNPO法人の設立が提案され、11月26日に設立総会が開催されました。

## (4) その他

- 来年１月24日（日）新春ゴルフ大会を開催します。
- また、３月中旬頃には、憩いの場（弓道場）オープン記念ゴルフ大会を計画しています。

いずれも、詳細が決まりましたら、改めてお知らせします。

以上

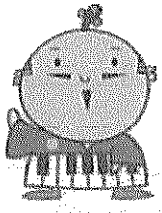

# まんごく 万斛広場だより

（第９号）
平成29年４月１日発行

編集発行
旧鈴木家屋敷跡地活用協議会　　会長　今宿康一
（浜松市積志協働センター
積志地区自治会連合会　内）
（事務局）
万斛広場利用者委員会

## （1）平成28年度　会計報告（2/末現在の概略）

「旧鈴木家屋敷跡地活用協議会」＋「万斛広場利用者委員会」の2/末現在の概略を記載します。
（詳細は、3/末に監査を受けた後、別途報告します）

| | | |
|---|---|---|
| 収入 | 1,007,952 | 助成金・交付金・寄付金・広場利用料・競技参加費 |
| 支出 | 877,107 | 資材費・事務費・給与・作業委託費・競技経費 |
| 残高 | 130,845 | |

## （2）グラウンドゴルフの状況

万斛広場の賑わいの主力は、何と言っても無休で開放されているG/Gへの来場者です。

① 来場者数……1、2月は600人を超えました。3月はそれ以上の伸びです。

| | 10月 | 11月 | 12月 | 1月 | 2月 | 計 |
|---|---|---|---|---|---|---|
| 最近5ヶ月 | 438 | 506 | 500 | 624 | 623 | 2,691 |
| 前年5ヶ月 | 392 | 401 | 483 | 511 | 483 | 2,270 |
| 前年同月比（%） | 112 | 126 | 104 | 122 | 129 | 119 |

これは、次に述べる、各種大会が多く行われるようになったことも寄与しています。

② 第3回新春グラウンドゴルフ大会
「活用協議会」主催で、今年は3回目、1月29日に開催されました。　入賞者（5位まで記載）

| | 男子 | 女子 | 備考 |
|---|---|---|---|
| 1位 | 鈴木弘 | 岩間小夜子 | 参加者……70名 |
| 2位 | 神谷泰司 | 青木幸子 | 総合優勝…鈴木弘 |
| 3位 | 倉島房夫 | 藤田あさ子 | 3R…計89 |
| 4位 | 田辺堅二 | 白滝明美 | ホールインワン… |
| 5位 | 北川辰夫 | 河合美知子 | 計48個 |

③ その他の大会
・帰一会月例会……毎月1回　（詳細は、**「帰一会だより　第3号」**にて）
・3世代交流大会……橋爪西自治会・西ヶ崎中自治会　　その他、各種大会がありました。

## （3）鈴木家収蔵品の展示会の開催

鈴木家のことを、より知っていただくために、収蔵品の展示会を開催しました。

① 日時……平成29年1月10日～31日（16日間）
② 場所……東区役所　1F市民ホール（協力…東区役所）
③ 来場者数……1,067名
来場者の内、253名の方々よりアンケートを頂き、貴重なご意見や感想を伺いました。
今後の参考にさせていただきます。

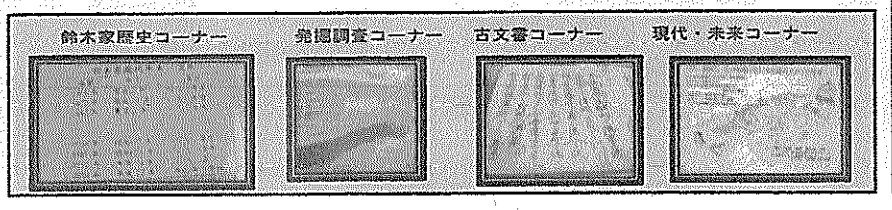


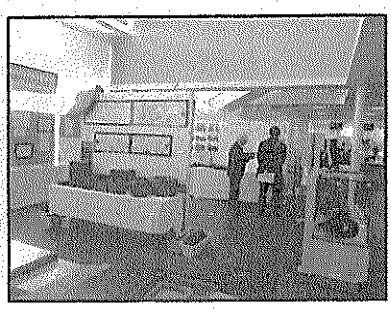

**（4）鈴木家現地見学会の開催**

展示会に引き続いて、現地の見学会を開催しました。

① 日時……平成29年2月25日・26日

② 来場者数……141名
ここでも、23名の方より、貴重な意見を頂きました。

③ 4,300坪の敷地に、9つの建物・構造物が散在しています。
・母屋と離れ屋が、これからの交流拠点になります。
・納屋・土蔵……傷み激しく、近々解体される予定です。

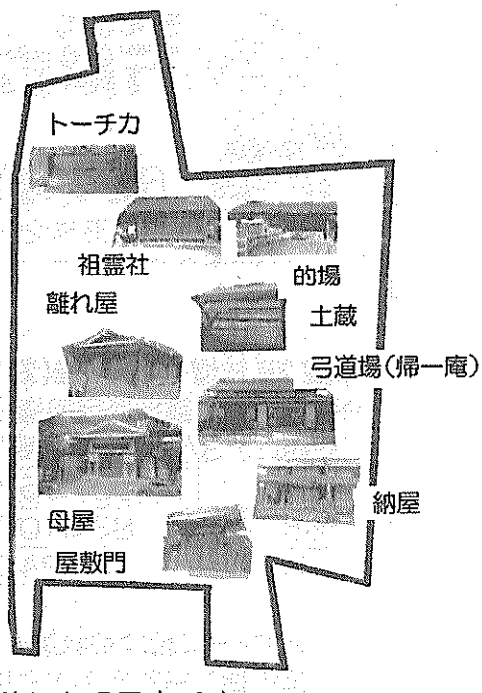


**（5）中郡小学校の生徒の見学会**

① 29年1月17日、6年生が来場して、委員会メンバーの説明で、各建物を見学しました。

② 今では、中郡小における社会科授業の野外教室になっています。

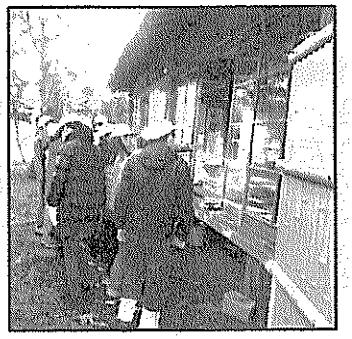

**（6）万斛広場の整備状況**

① 駐車場北口の出入口設置
・生垣の開口と側溝のフタまで終わりました。
・今後、駐車場としての整地を行い、4月初めには出入り可能になる予定です。

② 建物周りの安全柵の設置
・崩壊寸前の土蔵と納屋の廻りには立ち入り禁止の柵がありますが、この程、母屋と離れの周りにも柵を設置しました。
・公園課とも相談して、今後、どこまで来場者に自由に散策していただくか決めて行きたいと思います。

③ その他、花の植替え・生垣の刈り込み・雑草の除去・塔石類の整備などなど……ボランティを含めた人々の協力で間断なく続けられています。

**（7）建物内の整理も始めています**

① 鈴木家に遺された収蔵物は、各種物品が1,500点、古文書は3,000点と言われています。
（浜松市が引き取り保管している物品も別にあり、実際はもっと多い）

② 古文書については、有志による整理と解読が数年前から進められていますが、他のものには手が着いていませんでした。

③ そんなことから、取り敢えず母屋内にある「掛軸」について、虫干しを兼ねて開梱し、1幅ずつ写真に撮って、常に閲覧できるようにして行きます。

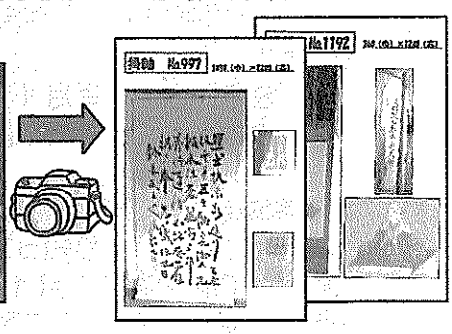

**（8）広報紙について**

① 私たちは、活動をより多くの人に知っていただくために、現在、3つの広報紙を発行しています。（年4回発行）
・**万斛広場だより**（活用協議会）……本紙です
・**旧鈴木家屋敷保存会**（NPO法人）
・**帰一会だより**（帰一会）……GG愛好家の集まりです

② メンバーの多くが3紙に関係しており、内容の重複もありますが、併せ読んでいただければ幸いです。

③ 今後は、電子情報にも力を入れて行きたいと考えています。

以上

**この木、何の木？不思議な木**

母屋の南側にあります。
銘木？　迷木？　珍木？

万斛広場へ来場の際は眺めてみてください

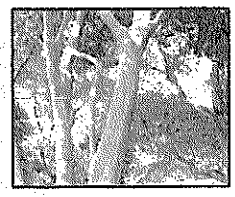

# 第２回交通安全委員会　議事概要

日　時　平成 29 年 7 月 26 日（水）10:00～11:15

会　場　東区役所　33 会議室

出席者　大軒　孝幸、齋藤絵美子、齋藤　國弘、佐藤　公治（50 音順・敬称略）

事務局　鈴木　勝久、吉垣　幸和、鈴木　将太（区振興課）

## １　敬老会チラシについて

**（区振興課から説明）**

・今年の 1～6 月までの浜松市及び東区の事故の傾向について説明。

・今年度についても、交通安全指導員の協力により遠州弁交通安全標語を作成済。

・今年度も引き続き、敬老会対象者全員にチラシを配布予定。

**（協議内容）**

・今回取り上げる 2 つのポイントは次のとおり。

①運転操作の確認を大切に

②車両の逆走は重大事故のもと

・遠州弁交通安全標語について、次の 5 つに絞り込んだ。最終決定の際掲載数を確定する。

①「ほいあんた　そこは渡っちゃ　いかん場所」（平成 28 年度から継続）

②「近道と　ななめ横断　危ないに」（平成 28 年度から継続）

③「止まれんとこ　自転車とまらにゃ　危ないに」

④「つけてるに！　夜でも目立つ　反射材」

⑤「いかんだに！　信号・一停　ルール無視」

## ２　研修について

**（区振興課から説明）**

・案として、西部免許センターでの体験研修と区役所の会議室で行える体験研修がある。

・委員にも体験してもらい、様々な交通教室の形があり体験等も行える旨を地域の団体に話を持ち掛ける素材としてほしい。

**（協議内容）**

・大々的に交通安全の行事を行っても、市民へ交通安全の意識を定着させることはなかなか難しい。大変ではあるが、地道に地域の小さなイベントへ出向き啓発活動を続けていくことに意味があると思う。

・そのために、委員がまず体験して地域で広めることは大切である。

## ３　その他

・事務局から蒲地区セーフティ・ガード作戦について説明。

次回開催日　８月中旬～下旬を予定

# 第２回地域福祉委員会　議事概要

日　時　平成 29 年 7 月 10 日（月）9:30～10:45
会　場　東区役所 3 階　33 会議室
出席者　稲穂貴、金指操、熊岡邑子、栗田孝代、鈴木洋次（50 音順・敬称略）
　　中野一宏 社会福祉課長、鈴木教郎 長寿保険課長、青木満弘 健康づくり課長、
　　山根由賀利 保健第一グループ長
事務局　鈴木　忠、吉垣幸和

## １　議事

健康づくり課担当業務について

〇健康づくり課より課の組織体制、業務概要及び健康はままつ２１について、説明があった。

・具体的な成人保健事業について、体系図をもとに説明。
・分野別施策、年代別健康づくりの目標について。
・慢性腎臓病や慢性閉塞性肺疾患の予防についての啓発を行っている。
・新規事業として、「３５歳スマホ de 健康チェック」、「企業健康応援事業」を行う。

（委員からの意見）

〇高齢者に口腔検査を受けましょうというのを行っていると思うが、歯周病が他の病気の原因にもなるという話もあるので、是非受けた方が良い。高齢者となった際に受けるよりも若いうちに気を付けて受診するのが良いのではないか。

〇市の施策としていろいろ行っているが、なかなか知る機会が無く、健康の時には関心もない。

〇高齢者サロンなどに出てくる人には周知することが出来るが、出てこない人に対して周知するのが難しい。

〇歯が悪いとどのような病気になるか、具体的にわかるパンフレットのようなものがあると歯に対してより関心を持ち歯周病検診なども利用するのではないか。

→市でもいろいろな年代に向けて様々な事業を展開している。
「健康寿命の増進への取組み」には、こうした事業をより多くの方に活用してもらうことが、重要であるが、健康について意識や関心の低い人たちへの周知、啓発の方法が課題となってくる。

## ２　その他

【次回開催】

日時：平成２９年９月１２日（火）　午前９時３０分から
会場：東区役所３階　３３会議室

所属長
通知等

平成２９年７月１８日
市民部　市民協働・地域政策課

浜松市

# 区協議会の開催日程（７月）について

このことについて、次のとおり区協議会が開催されますのでお知らせします。

| 協議会名 | 回数 | 日時 | 場所 | 会議内容(予定) | 傍聴定員 | 問合先 |
|---|---|---|---|---|---|---|
| 中区協議会 | 第3回 | 7月24日（月）13:30～ | 浜松市役所北館1階101会議室 | ・(協議)平成29年度浜松市中区市民活動表彰について<br>・(報告)浜松地域遺産の認定ついて<br>・(報告)区協議会からの意見・要望付き答申への対応状況について<br>・その他 | 10人程度(先着順) | 中区役所区振興課TEL:457-2210 |
| 東区協議会 | 第4回 | 7月27日（木）13:30～ | 東区役所3階31・32会議室 | ・(協議)平成29年度浜松市東区市民活動表彰について<br>・地域課題について<br>・その他 | 10人程度(先着順) | 東区役所区振興課TEL:424-0115 |
| 西区協議会 | 第4回 | 7月26日（水）13:30～ | 西区役所3階大会議室 | ・(協議)平成29年度西区地域力向上事業(助成事業)の提案について<br>・(協議)平成29年度市民活動表彰区長賞表彰団体について<br>・地域課題について<br>・その他 | 5人程度(先着順) | 西区役所区振興課TEL:597-1112 |
| 南区協議会 | 第4回 | 7月27日（木）13:30～ | 南区役所3階大会議室 | ・(協議)平成29年度浜松市南区市民活動表彰について<br>・(協議)平成29年度南区地域力向上事業の提案について<br>・地域課題について<br>・その他 | 5人程度(先着順) | 南区役所区振興課TEL:425-1120 |
| 北区協議会 | 第4回 | 7月27日（木）13:30～ | 北区役所3階31・32会議室 | ・(協議)平成29年度浜松市北区市民活動表彰について<br>・(報告)浜松地域遺産の認定について<br>・地域の情報について<br>・その他 | 5人程度(先着順) | 北区役所区振興課TEL:523-1168 |
| 浜北区協議会 | 第4回 | 7月27日（木）13:30～ | 浜北区役所(なゆた・浜北内)3階　大会議室 | ・(協議)平成29年度浜松市市民活動表彰区長賞候補団体について<br>・(報告)浜松地域遺産の認定について<br>・地域課題について<br>・その他 | 10人(先着順) | 浜北区役所区振興課TEL:585-1141 |
| 天竜区協議会 | 第3回 | 7月27日（木）14:00～ | 天竜区役所2階21・22会議室 | ・(協議)平成29年度浜松市天竜区市民活動表彰について<br>・(報告)浜松地域遺産の認定について<br>・(報告)区協議会からの意見・要望付き答申への対応状況について<br>・地域課題について<br>・その他 | 5人程度(先着順) | 天竜区役所区振興課TEL:922-0013 |

市民部　市民協働・地域政策課　担当：増田
ＴＥＬ　４５７－２０９４



井伊家断絶の危機を救った女城主
平成二十九年の大河ドラマ
『おんな城主 直虎』は浜松が舞台
浜松 直虎
やらまいかスピリッツ!
創造都市・浜松